

Kort sagt

- det handler om kvæg



Nr. 2

April 2011

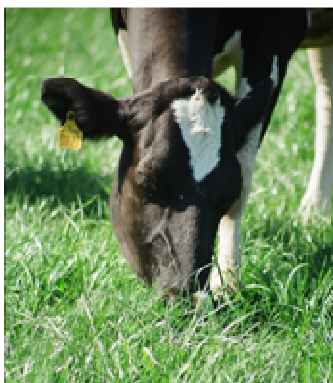

Indhold:

- 🌿 Højeste dækningsbidrag i Lemvig er opnået med to gange malkning
- 🌿 Øget reproduktion betyder 450.000 kr. mere i dækningsbidrag om 10 år
- 🌿 Parasitter – kvier på græs
- 🌿 Staldfodring er videnskab – afgræsning er kunst
- 🌿 Kursus i ”Behandling mod kælvningsfeber og børbetændelse”
- 🌿 Formidling af grovfoder
- 🌿 Koklub for kvinder

Lemvig marked og dyrskue 2011

Lørdag den 4. juni - KLOVDAG
hvor der er bedømmelse af kvæg og får

Søndag den 5. juni - HOVDAG
hvor hestene inddeles i avls- og fritidsheste

Har du ikke allerede modtaget et tilmeldingsskema,
kan det fås ved henvendelse til Landboforeningen 9663 0544 eller på
www.lemvig.com/dyr.htm

Sidste frist for tilmelding af dyr er mandag den 2. maj 2011
(kalvene senest den 9. maj 2011)

Ønsker du hjælp til at udtage kvæg til dyrskuet,
er du meget velkommen til at kontakte Peder Helms på tlf. 9663 0560



Højeste dækningsbidrag i Lemvig er opnået med to gange malkning

Kvaliteten af malkningen prioriteres højt i forhold til tidsforbruget på malkning hos Klaus Hansen, Ndr. Felding

For nyligt blev der afholdt årsmøde i DBK (DækningsBidrags tjeK Kvæg) Lemvig.

Dagen startede med besøg hos dette års nr. 1, Klaus Hansen fra Nr. Felding, og der var 60 deltagere på gårdbesøget. Klaus har i 2010 haft et dækningsbidrag på 12.973 kr. pr årsko. Det flotte resultat er opnået med 410 årskoer og:

- mælkeydelse = 10.640 kg EKM (yktr) pr årsko (2 gange malkning)
- celletal = 148.000 (mejeri)
- reproduktionseffektivitet = 0,27
- foderudnyttelse på 93 %.

Klaus er meget fokuseret på konstant at have den korrekte TMR1 fodring. Der blandes en ration pr. ko/dag, og kan køerne æde mere eller mindre, bliver der justeret.

Klaus holder dagligt øje med ydelsen på de 30 højest ydende køer – og kan de ikke holde ydelsen, skal der ændres i foderet. Denne konstante fokus på foderet og ydelsen samt blandepræcision er med til at forklare den høje foderudnyttelse.

Klaus har 6,5 mand ansat i stalden, hvoraf fem er fra Ukraine. De har hver deres ansvarsområder og dem passer de til punkt og prikke. De øvrige arbejdsopgaver fordeler Klaus hver mandag på et møde omkring weekplanneren i samråd med medarbejderne. Flere af ukrainerne har været der i flere år, og når der kommer nye til, står de selv for oplæringen. Klaus er bevidst om, at der på flere arbejdsområder er et stort tidsforbrug, men Klaus vil ikke gå på kompromis med kvaliteten af arbejdet. – Der skal ikke råbes efter køerne og malkningen skal være foretaget ordentligt, fortæller Klaus.

Klaus har prøvet at malke tre gange, men han ønsker ikke, at køerne skal bruge så lang tid på at vente på malkning igen.

Eftermiddagens program foregik på Noatun, hvor diverse tal fra DB-opgørelserne blev gennemgået.

DB er fordoblet i forhold til 2009 – og i Lemvig har vi faktisk forbedret DBét mere end på landsplan.

	2009	2010
DB Lemvig, kr./årsko	5.303	10.326
DB Landsplan, kr./årsko	5.143	10.028
Forskel kr.	160	298

Spredningen på dette års DB var mellem 6.578 kr. og 12.973 kr. for de 33 besætninger, der har været med i DBK i hele 2010. Som tidligere er det stadig mælkeydelsen, der har den største sammenhæng til DB.

Udover højeste DB, blev årets højdespringer kåret. Niels Bjerre fra Lomborg har i 2010 forbedret sit DB med næsten 8.000 kr. Resultatet er opnået uden at øge mælkeydelsen. Til gengæld er Niels altid på forkant omkring fodringen ved bl.a. at lave en EFK hver måned. Når ensilagen ligger i siloen om efteråret, får Niels taget analyser og derefter udarbejder han i samarbejde med kvægbrugskontoret foderplaner for hele vinteren. På den måde har Niels god tid til bl.a. at handle kraftfoder. Derudover gør Niels meget ud af at have faste arbejdsrutiner, så han sikrer, at tingene bliver gjort rettidigt og regelmæssigt.

I 2011 er der 39 besætninger med i DBK. Er du ikke allerede med og er interesseret i at høre mere om DBK, er du altid velkommen til at kontakte kvægbrugskontoret.

Øget reproduktion betyder 450.000 kr. mere i dækningsbidrag om 10 år

Har du et ønske om at få beregnet, hvad det betyder for dit dækningsbidrag at ændre f.eks. mælkeydelse, reproduktion eller sundheden i besætningen, så er det nu du har muligheden.

Når vi laver forbedringer i f.eks. reproduktionen er det sjældent noget, vi kan se på bundlinjen det første år. Der skal ofte gå mindst to til tre år før en sådan ændring virkelig kan registreres på besætningens resultater.

I en besætning med 136 årskøer er det beregnet, at en forbedring i reproduktions-effektivitet betyder 300 kr. mere i DB pr. årsko. Set over en tiårsperiode giver det et øget DB på 450.000. kr. Flere indsatsområder kan kombineres, se i tabellen, hvad det betyder, hvis forbedret reproduktion kombineres med højere ydelse og bedre klov sund.

Scenarie 1 (Reproduktion)	Nudrift	Scenarie	Forskel
Reproduktionseffektivitet	0,14	0,20	0,06
DB kr./årsko	9.800	10.100	300
Forbedring i DB de første 5 år		210.000	
Forbedring i DB de første 10 år		450.000	

Scenarie 2 (Klov sundhed)	Nudrift	Scenarie	Forskel
Tilfælde DD pr. 100 køer	25	12	13
DB kr./årsko	9.800	10.000	200
Forbedring i DB de første 5 år		42.000	
Forbedring i DB de første 10 år		163.000	

Scenarie 3 (Ydelse)	Nudrift	Scenarie	Forskel
Højere ydelse	8.100	8.700	600
DB kr./årsko	9.800	11.000	1.200
Forbedring i DB de første 5 år		760.000	
Forbedring i DB de første 10 år		1.600.000	

Scenarie 4 (Alle 3 indsatsområder)	Nudrift	Scenarie	Forskel
Reproduktionseffektivitet	0,14	0,20	0,06
Højere ydelse	8.000	8.600	600
Tilfælde DD pr. 100 køer	25	12	13
DB kr./årsko	9.800	11.700	1.900
Forbedring i DB de første 5 år		1.300.000	
Forbedring i DB de første 10 år		2.700.000	

Så på sigt er det altså noget der batter at forbedre sig på forskellige

Kvægbrugskontoret har i april købt rettighed til at benytte et nyt program, der tager udgangspunkt i Jeres produktions tal og beregner konsekvensen af ændringer i produktionen 5-10 år frem.

Det er altså muligt at beregne konsekvensen af både en enkelt forbedring og af flere forskellige forbedringsforslag samtidigt. Som det ses ovenfor, tager programmet højde for synergien ved at forbedre mere end et område. Det er således ikke bare de tre tal lagt sammen, men en vægtning af de forskellige indsatsområder, der giver resultatet.

Parasitter - kvier på græs

Græsset er grønt, og kvierne kommer på græs. Det er vigtigt, at kvierne også trives her. Der skal være græs nok, og dyrene skal gerne opnå immunitet mod indvoldsorm uden tilvæksttab og sygdom.

Af størst betydning blandt parasitterne er løbetarmorm og lungeorm. Leverikter forekommer kun i våde områder, hvor mellemvæerten – Pytsneglen – kan leve. Coccidier kan være et problem i permanente kalvefener. Desuden kan den lille stikflue være årsag til sommermastitis, og fluer i det hele taget være en plage for dyrene.

Forebyggelse:

- **Foldskifte** omkring 1.juli, gerne flere foldskifter.
- Sen udbinding.
- Græs nok på marken, evt. fodring i marken eller ved adgang til stald.
- Kvier yngre end 17 måneder ind senest 15.september

Har I flere indsatsområder i stalden f.eks. yverbetændelse, halthed og mange døde kalve, kan I nu få beregnet hvilket indsatsområde, der giver den største økonomiske effekt på sigt. Herved kan indsatsområderne bedre prioriteres.

Så har du forbedret nogle ting på din bedrift eller ønsker du at gøre det - og vil du kunne dokumentere effekten 5-10 år frem for f.eks. eksterne interessenter, bedes du kontakte kvægbrugskontoret hurtigst muligt.



Kontrol:

Gødningsprøver af fem kvier 6 - 8 uger efter udbinding (løbetarmorm, Pris: 500 kr.)
Hoster kvierne? (lungeorm)
Slagteriafregning (leverikter)

Vær beredt:

- Skal dine kvier gå i en fugtig eng, hvor der er risiko for angreb af leverikter?
- Er du økolog og har små kalve i en permanent kalvefenne?
- Bliver dine kvier fluestukne og er 3-pattede ved kælvning?
- Er dine kvier ofte magre, når de kommer ind og bliver klippet?
- Vil du vide mere?

Så få en snak med din konsulent eller dyrlæge nu.

*Anna Marie Søby Høj
Dyrlægegruppen Vestjylland*

Staldfodring er videnskab – afgræsning er kunst

Solen skinner, lærken synger og græsset gror.

De køer, der kender afgræsningsrytmen, er begyndt at kigge ud af stalddøren og indsnuse duften af frisk græs. Køerne er klar – og de kigger længselsfuldt, om ham med kasketten ikke snart gør noget!

De første uger med afgræsning går som regel let. Køerne æder sig mætte ude og har ikke den store interesse for staldfoderet.

Men udfordringerne kommer snigende:

- vi får ingen regn og græsset gror alt for lidt
- eller vi får kun regn og ingen sol, så køerne står ved leddet og hænger
- eller maj måned er så kold, at der intet protein er i græsset
- eller arealet til afgræsning er for stort i.f.t. græsvækst og antal køer
- eller

Det er altid godt at have en god plan, men hvis afgræsning skal lykkes, er det mindst lige så vigtigt at være klar til at justere undervejs!

Vi oplever for tit, at midt på sommeren får køerne næsten fuldt staldfoder, og afgræsningen udnyttes alt for lidt.

Vi vil gerne være din sparringspartner i sommer. Derfor tilbyder vi dig en ”Græspakke”. Ideen er, at vi kommer på besøg tit men kort, for hele tiden at justere og lægge plan for kommende uger.

Græspakken indeholder:

Seks besøg i marken ved køerne. Ved hvert besøg er der følgende dagsorden:

- EFK
- Vurdering af græsudbuddet – både mængde og kvalitet
- Tilpasning af staldfoder (protein, stivelse, cellevægge mm.)
- Plan for kommende uger indtil næste besøg

Ved indbinding beregnes sommerens græsoptag pr. ko.

Pakkepris sommeren 2011: 7.495 kr.

Dog kun 5.995 kr. hvis du har ordning med fri EFK'er.

Ring til Flemming eller Steen og få en aftale.



**Kursus i "Behandling mod kælvningsfeber og børbetændelse"
den 14. – 15. juni 2011 på Uddannelsescenter Holstebro**



I samarbejde med Dyrlægegruppen Vestjylland
udbyder
Uddannelsescenter Holstebro AMU-kurset 44601

**"Behandling mod kælvningsfeber og børbetændelse"
den 14. – 15. juni 2011
på
afdelingen for "Dyr, planter og natur,"
Lægaard, Skivevej 112, Holstebro.**

AMU-kurset udgør den teoretiske del af det lovpligtige forløb for at kunne
medicinbehandle din egen besætning. Efterfølgende gives autorisation til
behandling af køer med kælvningsfeber eller børbetændelse.

Undervisningen varetages af en dyrlæge fra Dyrlægegruppen Vestjylland.

Kurset varer 1½ dag (9,5 time + pauser) og er tilrettelagt således:

**Den 14. juni fra kl. 8.00 – 15.25
og
den 15. juni fra kl. 8.00 – 11.45.**

Deltagergebyret er på 177 kr.

Der er mulighed for at søge VEU-godtgørelse (løntabsgodtgørelse) efter gældende regler.
VEU-godtgørelse kan max. udgøre 612,80 kr. pr. hel undervisningsdag (7,4 timer).

Tilmeld dig direkte på www.kursus.ucholstebro.dk/landbrug
eller
kontakt uddannelseskonsulent Elsebeth Villadsen på telefon **99 122 271**
eller
evi@ucholstebro.dk for yderligere informationer.

Formidling af grovfoder

Det er nu, hvor vi nærmer os den nye ensileringssæson, at vi finder ud af, om grovfoderet slår til, eller om der er for meget. Husk at vi formidler grovfoder.

Kontakt kvægbrugskontoret.

Koklub for kvinder

Der er stadig plads til flere medlemmer i en af vores kvindekokklubber.

Programmet for i år indeholder en bred vifte af både faglige og sociale arrangementer eksempelvis teambuilding, besøg i Hangaards Have, energirådgivning og m.m.

Derudover bliver der også plads til at dele de udfordringer både positive og negative, der kan være ved at være landmandskone.

Ring og hør nærmere.



Ansættelseskontrakter til medarbejdere

Ansættelseskontrakter til medarbejdere i landbruget kan hentes gratis på nettet på adressen: www.vfl.dk

- Klik på fanen **Landbrugsinfo** (øverst på siden)
- Klik på **Jura** (til venstre på siden i den grønne bjælke)
- Klik på **Ansættelsesret** (til venstre på siden i den grønne bjælke)
- Klik på **Ansættelseskontrakter** (til venstre på siden i den grønne bjælke)
- Klik ind på den ønskede kontrakt



Kvægbrugskonsulenter:

Peder Helms

Tlf. 9663 0560

Mail: ph@lemvig-landbo.dk

Mette Thorhauge

Tlf. 9663 0561

Mail: mt@lemvig-landbo.dk

Flemming Hølmkær

Tlf. 9663 0563

Mail: fh@lemvig-landbo.dk

Steen Fjordside

Tlf. 9663 0562

Mail: sf@lemvig-landbo.dk

Helle Kalkrup

Tlf. 9663 0557

Mail: hek@lemvig-landbo.dk

Træffes bedst mellem kl. 08.00 - kl. 09.30



**Lemvigegnens
Landboforening**

Industrivej 53, 7620 Lemvig

Tlf.nr. 9663 0544 - Fax nr. 9663 0545

E-mail: ll@lemvig-landbo.dk - www.lemvig-landbo.dk

mandag - torsdag 08.00 - 16.00

fredag 08.00 - 14.15