



# Nyhedsbrev

## Lemvigegnens Landboforening

I dette nummer:

Nr. 2

Marts 2011

Folkevalgtes indlæg 2

At kæmpe landbrugets  
sag – bag linjerne 3

Digitale løsninger 5

Sagt på mødet om vand-  
planer og grøn vækst 6

Planteinformation 7

SMS - information 7

Dispensation til gylle-  
kørsel 7

Byggeri & Teknik I/S 8

LandboUngdom 9

Leverandørservice 10

Familie & Samfund 11

### Generalforsamling

tirsdag den 22. marts 2011 kl. 19.00  
på Hotel Lidenlund, Lemvig  
Spisning starter kl. 18.15

#### Dagsorden:

1. Valg af stemmetællere og ordstyrer
2. Formandens beretning
3. Forhandling om beretningen
4. Fremlæggelse og godkendelse af regnskabet får år 2010
5. Valg af formand  
På valg er: Bent Bjørndal Graversen
6. Valg af bestyrelsesmedlemmer  
På valg er: Finn Dahl Hansen  
Berg Nicolajsen
7. Valg af revisor  
På valg er: Johannes Laursen
8. Udvalgsberetninger
9. Eventuelt

Husk tilmelding til spisning på tlf. 9663 0544  
eller mail [ll@lemvig-landbo.dk](mailto:ll@lemvig-landbo.dk)  
senest onsdag den 16. marts 2011 kl. 12.00

Deltidslandmandens begyndende forårstanker.

**”Tag da kun min sidste spinkle mønt.  
Livets sol er min den sidste del af livet,  
for som solfanger er jeg nu begyndt  
at forstå, at Alt og Intet er os givet.”**

*Hilsen til forårssolen, Benny Andersen 1981*

Jeg kunne ikke lade være med at citere min yndlings forårssang, og kan dermed ikke fornægte min kulturelle baggrund med højskolesangbogen i rygsækken. Ordspillet og de refleksioner i denne herlige forårssang, har aldrig været mere aktuelt end på nuværende tidspunkt. På den ene side har vi bekymringer med vores erhvervs rammevilkår, økonomi og kommende sundhedsstruktur i vores del af landet. ”Der er caries i tidens tand”. På den anden side giver ”Hilsen til forårssolen” os håbet og troen på fornyet energi.

Jeg var sammen med mine arbejdskolleger til et foredrag med Thyra Frank. Også inden for ældresektoren mærker man, som mange andre steder det øgede bureaukrati. En af hendes pointer var dog, at det kun er 10 procent af vores bekymringer, der bliver til noget! En bemærkning der kan være værd at holde fast i.

Vi har ikke modtaget vores Årsrapport endnu, men der bliver ventet i spænding. For et par år siden spillede de blues musik i radioen, da jeg læste Årsrapporten igennem. Det passede utrolig godt sammen. Pudsigt at musikken, der har sit udspring i de fortvivlede arbejdsforhold hos afrikanske slaver, passer til læsning af Årsrapport i dansk landbrug! Jeg er begyndt at lede efter noget blues musik til den kommende Årsrapport.

Vores status for kommende vækstsæson er, alt jord er udlejet. Undertegnede er på tredje

år fuldtidsansat på Produktionsskolen Nordvest Jylland. ([www.pnvj.dk](http://www.pnvj.dk))

Hvordan kan jeg så være deltidslandmand, når jeg er fuldtidsansat som produktions-skolelærer? Jo, jeg føler stadigvæk, at jeg er landmand en del af tiden. Samtidig har jeg fortsat brug for den viden, den lokale landboforening besidder.

”Savner du aldrig grisene?” bliver jeg ofte spurgt. – Nej, det gør jeg ikke! Selvom vi havde mange gode år som frilandsproducenter, så har de seneste års vejrlig med regn og lange vinterperioder derimod bevirket, at savnet af frilandslivet er udeblevet. Men jeg vil da gerne indrømme, at det tog et par dage med at kigge ud af vinduet, inden jeg fik ændret mine mål og forventninger til fremtiden. Thyra Franks iagttagelse med, at kun 10 procent af vores bekymringer bliver til noget, holdt i mit tilfælde. Selv om jeg af og til savner det at være selvstændig med de fordele, der ligger i dette, er det også utrolig spændende at arbejde med unge mennesker. Sidste år havde vi 100 elever igennem et forløb på skolen. 2/3 af disse elever var videre med enten uddannelse eller arbejde 3 måneder efter, de stoppede hos os.

Lærken kom til Fabjerg den 6. februar. Det var på den rigtige side af kyndelmisse, så lad os håbe at markerne snart begynder at dampe. Deltidslandmænd bliver også høje af lærkesang og dampende marker. ”Men når forårssolen skinner, lever jeg!”



Med dette vil jeg ønske jer et godt forår og vel mødt til forårets arrangementer.

*Per Andreassen  
bestyrelsesmedlem*

## At kæmpe landbrugets sag – bag linjerne

Landbrug & Fødevarer arbejder målrettet for bedre rammevilkår. Et af midlerne er at sætte fokus på løsninger, landbrugets bidrag til samfundet og landbrugets potentiale i fremtidens vækst. Strategien er at kommunikere konstruktivt og imødekomende med politikere, så landbrugets udviklingsmuligheder bliver tydelige, og politikerne ser, hvilken betydning landbruget har for vækst i den danske økonomi. På den måde kan de se en idé med at give landbruget bedre vilkår.

Den politiske strategi handler om at vise politikerne, at landbruget har løsninger på en

række af de udfordringer, som samfundet står over for i de kommende år, og ikke kun fokusere på konsekvenserne for den enkelte landmand. Den politiske strategi understøttes i øjeblikket af ”Den nye fortælling”. Landbrug & Fødevarer arbejder på at skabe de bedst mulige rammevilkår for landbruget og arbejder bredt for at opnå resultater. Det er nemt at sige – men hvordan sker det i praksis?

Den største indflydelse har man, inden de politiske beslutninger er truffet. Det betyder, at en tæt og løbende dialog med politikere om landbrugets muligheder og udfordringer er vigtig.

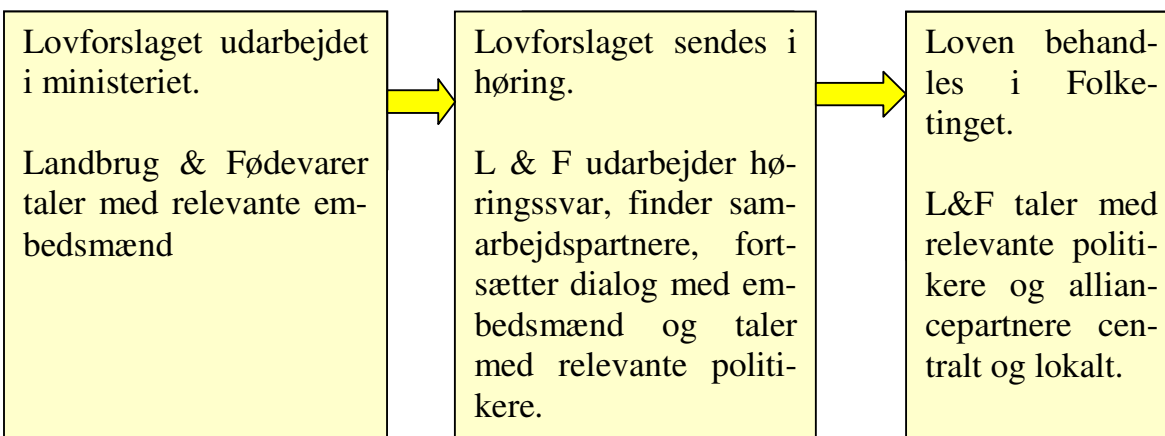

Men når først beslutningen om en ny lov eller lovændringer er truffet, arbejder Landbrug & Fødevarer på at få indflydelse i den tidlige fase af et lovforslag via kontakt til embedsmænd i styrelser og ministerier.

Mens embedsmændene arbejder med et lovforslag, er det ofte ikke præsenteret for politikerne, og det er i denne fase muligt at påvirke lovforslaget direkte.

Det betyder, at det forslag, der præsenteres, ofte er påvirket af Landbrug & Fødevarer, og de værste knaster er fjernet. Det er tilfældet med vildsvin, som man via samarbejde med myndighederne har forhindret bliver udsat i Danmark, og det er tilfældet

med Klimakommissionen, der ikke har bragt problematiske meldinger omkring husdyrproduktion.

Efter lovforslaget er sendt i høring, udarbejder Landbrug & Fødevarer et høringssvar. Her pointerer vi problematiske områder i lovforslaget, og hvis vi har alliancepartnere i andre interesseorganisationer, samarbejder vi med dem, for at vores høringssvar står stærkere.

Herudover begynder vi at tale med de forskellige politikere for at præsentere problemerne i forslaget, inden det behandles i den givne folketingsgruppe.

Når lovene behandles i Folketinget, har Landbrug & Fødevarer kontakt til politikere på tværs af partierne. Der kan stilles spørgsmål til ministeren, man kan bede om foretræde for udvalget, og endelig kan der være møder med udvalgsmedlemmer, ministeren og relevante politikere for lovforslaget. Her præsenteres landbrugets synspunkter - de evt. faglige udfordringer, der er i lovforslaget - og i fællesskab arbejdes der på at præsentere alternativer, der kan accepteres af landbruget.

I denne fase er indsatsen i de lokale foreninger ofte altafgørende. Mange lokale foreninger har et helt unikt samarbejde i lokal området – det kan være med de lokalt valgte politikere eller med vælgerforeningerne. Det har været tilfældet med husdyrloven samt Vand- og Natura2000 planerne.

Det medfører, at Landbrug & Fødevarer taler med politikerne fra flere sider – både på Christiansborg og lokalt – hvilket er en unik position som erhvervsorganisation.

Derudover har de lokale foreninger ofte et godt lokalt samarbejde med kommunen, både politikerne på rådhuset og de højtstående embedsmænd, hvilket gør, at man i samarbejde kan give høringssvar på eksempelvis Vand- og Natura2000 planerne. Det giver svaret endnu mere vægt i ministeriet og øger muligheden for at påvirke lovgivningen.

Problemet med denne form for politisk interessevaretagelse er, at den ofte er usynlig for medlemmerne. Det er vanskeligt at sige, at der afholdes møder med statsminister, finansminister og miljøminister om en række forskellige lovforslag, når regeringen ønsker at tage æren for ændringerne.

Det vigtige er ikke at have ret i det offentlige rum. Det handler for Landbrug & Fødevarer om at få flyttet noget til gavn for de danske landmænd.

*Grete Bøgh-Sørensen  
Landbrug & Fødevarer*



Regeringen har besluttet, at der skal være fuld digitalisering mellem virksomheder og den offentlige sektor i 2012. En tredjedel af de ca. 10. mio. årlige indberetninger sker allerede i dag gennem [virk.dk](http://virk.dk), som er virksomhedernes digitale indgang til det offentlige.

Fra den 1. september 2011 bliver det obligatorisk for arbejdsgivere og selvstændige erhvervsdrivende at indberette sygedagpenge og refusion via [virk.dk/NemRefusion](http://virk.dk/NemRefusion), og herved udgår de gamle papirs indberetningsblanketter til sygedagpenge og barseldagpenge.

KOMBIT A/S står bag den nye syge- og barseldagpengeløsning, NemRefusion i samarbejde med KL og beskæftigelsesministeriet. Den nye løsning er en moderniseret udgave af den succesfulde indberetningsløsning på [Virk.dk](http://Virk.dk). Samtidig vil NemRefusion gøre livet nemmere for kommuner, virksomheder og a-kasser ved at åbne for automatisk indberetning via systemet

Via NemRefusion vil virksomheder, selvstændige og a-kasser let og hurtigt kunne anmelde og anmode om refusion af syge- og barseldagpenge. Derudover vil virksomheder samt selvstændige yderligere kunne indberette sygefraværssamtalerne digitalt. Kommunerne vil automatisk kunne hente indberetningerne direkte ind i deres fag- og ESDH - systemer. Som noget nyt vil virksomheder og selvstændige også have adgang til et venteregister, som automatisk via e-mail og sms kan varsle virksomheden om de mange frister på syge- og barseldagpengeområdet. Det giver mulighed for at tilpasse indberetningen til virksomhedernes normale lønanvisningsrutiner. Endelig får virksomheder og selvstændige adgang til at se status på kommunens sagsbehandling og specifikationen af eventuelle udbetalinger.

Med NemRefusion opnås et grundlag for fuld digitalisering og dermed effektivisering af indberetningen af fravær i forbindelse med sygdom, barsel eller alvorligt syge børn.

Helt konkret vil iværksættelsen af NemRefusion betyde væsentlige forbedringer for både virksomheder og kommuner i form af:

- Nemmere og hurtigere indberetning for virksomheder, selvstændige og a-kasser.
- Færre fejl i indberetninger på grund af automatisk tjek og godkendelse af data samt forud fyldninger.
- Nemmere sagsbehandling i kommunerne.
- Mere præcis udbetaling af syge- og barseldagpenge.

NemRefusion er således en **intelligent, digital postkasse**, som forbinder virksomheder og kommuner og optimerer fælles arbejdsgange. NemRefusion er gratis at anvende for virksomheder, selvstændige og a-kasser. Fra den 1. september 2011 bliver det obligatorisk at benytte løsningen, når der skal indberettes syge- og barseldagpenge. Adgang til løsningen sker med digital signatur via [Virk.dk](http://Virk.dk) eller direkte via virksomhedernes løn-, HR- og fraværssystemer.

*Jens Thomsen  
økonomikonsulent*



## Sagt på Lemvigegnens Landboforenings møde om vandplaner og grøn vækst den 10. marts 2011

---

Lemvigegnens Landboforening afholdt torsdag den 10. marts et møde i Tangsø Centeret om de kommende vandplaner indeholdt i regeringsudspillet om grøn vækst. På mødet blev forskellige udspil i planerne for grøn vækst belyst og debatteret. Lemvigegnens Landboforening opfordrer hver enkelt landmand til enten selv at afdække mulige tiltag for sine arealer, eller at indgå i en dialog med en af Landboforeningens planteavlskonsulenter omkring eventuelle ændringer for egne arealer.

- Der er stor forskel mellem de enkelte EU-landenes administration af kravet om kvælstofreduktion. (Flemming Gertz, Videncenter for Landbrug)
- Generelt var miljøministeriet immun over for faglige argumenter og indspil fra LF og VFL i processen frem mod udspillet om grøn vækst. (Flemming Gertz)
- Ålegræsværktøjet ønskes fjernet fra listen over indikatorer for et godt vandmiljø, idet ålegræs ikke har reageret entydigt på reduktion i vandets kvælstofindhold. (Flemming Gertz)
- Der arbejdes benhårdt for faglighed og for at mindske krav og finde nye veje for landbruget, men posen med generelle tiltag er ved at være opbrugt. (Flemming Gertz)
- Jeg deler Flemming Gertz's holdning omkring en meget lukket proces omkring tilblivelsen af oplægget til grøn vækst. Vi har heller ikke været i dialog. (Claus Borg, Natur og Miljøchef, Lemvig Kommune)
- Jeg må rose landbruget for en stor indflydelse på det grøn vækst, der foreligger på nuværende tidspunkt. (Claus Borg)
- Virkemiddelkataloget kan ses på Naturstyrelsens hjemmeside, (Claus Borg)
- I Lemvig kommune er der 64 km vandløb der må ventes at skulle restaureres, og 1,6 km rørlagte vandløb der skal genåbnes. (Claus Borg)
- Der er behov for øget naturpleje, hvoraf afgræsning af strandenge er meget væsentligt. (Claus Borg)
- Der foretrækkes målrettede tiltag, men det kræver finansiering, samarbejde og velvilje, (Claus Borg)
- Gennemføres de skitserede vandplaner rammes også områdets beskæftigelse. (Helle Kalkrup, Miljøkonsulent, Lemvigegnens Landboforening)
- Det er fuldstændig vanvittigt med efterafgrøder, hvis det ingen effekt har på miljøet i fjorden. (Helle Kalkrup)
- I Limfjordsgruppen argumenterer vi i vort høringssvar for mest muligt miljø for færrest mulige penge, (Helle Kalkrup)
- Gennemføres grønvækst med de nu kendte krav til randzoner og efterafgrøder, samt begrænsning af kvælstof, vil det medføre en nedgang i indtægten på 1.209 kr. pr. ha for lerjordene, der afvandes ud til Limfjorden, (Jens Hejselbæk)

*Henrik Damgren  
centerleder*

## Plante-information

Vi vil meget indtrængende opfordre til, at så mange som muligt modtager ”Plante-information” på mail.

Med de bebudede store portostigninger ser vi os nødsaget til at opkræve 75 kr. yderligere i grundgebyr, hvis man fortsat ønsker at modtage ”Plante-information” med posten.

Ændringer i modtagelsen kan aftales på:  
tlf. 9663 0544 eller  
mail ll@lemvig-landbo.dk

*Jens Hejselbæk  
chefkonsulent planter*

## SMS - information

Med jævne mellemrum sender vi en sms med oplysninger om diverse arrangementer og vigtige informationer.

Sms'en kan besvares ligesom almindelige sms'er, men vi oplever, at rigtig mange glemmer at skrive i beskeden, hvem det egentlig er, der svarer. Så husk venligst at skrive jeres navn også. Den kommer desværre ikke automatisk op på vores skærme.

I en periode virkede vort sms-system ikke optimalt, så flere af jer oplevede at få den samme besked op til 5 gange. Det beklager vi meget. Vi håber, at fejlen er fundet, så det ikke sker igen.

*Sekretariatet*

### Dispensation til gyllekørsel

Trafikminister Hans Chr. Schmidt har ifølge Landbrugsavisens netnyheder imødekommet en ansøgning fra Landbrug & Fødevarer, der har søgt dispensation til at køre med forhøjet akseltryk, hvis de enkelte kommuner accepterer dispensationen.

Ansøgningen er begrundet i, at gyllekørslen i år stiller store krav til udnyttelse af den fulde kapacitet, fordi frosten har forsinket gylleudkørslen, og fordi meget af gylle skal nedfældes.

Dispensationen betyder, at tre-akslede gyllevogne må køre med op til 30 ton akselbelastning (hidtil 24 ton) og tre-akslede, selvkørende gyllenedfældere med op til 34,5 ton akselbelastning (hidtil 28 ton).

Dispensationen betyder i praksis, at mange tre-akslede gyllekøretøjer, som efter de normalt gældende regler er nødt til at reducere læsset med 30 procent nu kan køre med fuld tank.

Dispensationen er dog givet på betingelse af, at de enkelte kommuner accepterer den tungere kørsel på deres veje.



### **Glæd jer - der er forår i luften.**

Det lugter af forår og traktorerne er i markerne og på vejene. Der køres på livet løs i mange timer, og det er vigtigt, at det sker, så alle er glade, når dagen er gået. Det gælder både fører, medtrafikanter, naboer og landmænd. Det kan lade sig gøre, hvis man husker at vise hensyn og samtidig husker, at der følger et stort ansvar med de store maskiner på vejene.

**Hvad får DU, som landmand for at vise hensyn?** Det kunne være, at dit omdømme i lokalsamfundet blev endnu bedre, så du kunne mindske eller undgå indsigelser næste gang du skal udvide din produktion. Det kunne også være, at du fik nemmere ved at ansætte medarbejdere, fordi de ved, at du er en integreret del af området og ikke en udskældt landmand. Desuden er verden indrettet således, at hvis man forstår at være relativ anonym i trafikken, så undgår man ofte opmærksomhed fra ordensmagten. Og selv om det er flinke politibetjente, så er det vel de færreste, der gider holde vejmøde over et bødeforlæg for forhold, som kunne have været undgået ved at vise hensyn.

**Traktorer må naturligvis godt være på vejene.** Opfordringen skal naturligvis ikke opfattes, som et forsøg på at holde maskinerne af vejene. Alle må være på vejene, og det vil jeg godt opfordre til, at bilisterne også indser. Selvfølgelig er det træls at køre efter en gylleekvipage nogle km, men der er en grund til, at den er der. Man skal også lige huske, at føreren er på arbejde og ikke kun gør det for at genere trafikken. Det ville være fornemt, hvis en fører kunne udføre sit arbejde, samt vise det fornødne hensyn og samtidig undgå knyttede næver og andre ubehageligheder i en hel forårssæson. Det ville i sandhed vise format.

**Hvordan forbliver man så anonym i trafikken?** Man har sit udstyr i orden. Der er lys og reflekser, hvor de nu skal være. Bremserne virker og spejlene er rengjorte, så man kan orientere sig. Udstyret er forsvarligt monteret, så det 4 meters liftophængte såsæt ikke slingrer en ½ meter til begge sider ved bare det mindste styreudslag. Gyllevognens slæbeslanger hænger langs vognen i det beregnede beslag, så de ikke kan svinge ud. Der køres efter forholdene, og man farer ikke bare forbi børn, cyklistere, skoler osv. Selv om man er størst, og som sådan har en vis magt, skal der være plads, inden man svinger ud på vejene. Det er ligeledes vigtigt, at tænke over, hvor man mest hensigtsmæssigt kan køre ud på vejen, så bilisterne kan se en i tide, og man kan se dem.

Findes der andre alternativer end at køre på vejene i de mest trafikerede tidsrum? Skal man eksempelvis køre på en hovedvej, for at komme til en bestemt mark, så kunne det godt være, det ikke skulle være mellem kl. 7-9 og igen mellem kl. 15-17.

Man bør også lade være med at snakke i telefon uden håndfri installation. Det koster 500 kr. i bøde, og man ser ikke specielt koncentreret ud. Et Bluetooth sæt koster typisk 250 kr. og er rigtig behageligt (og lovligt).

### **Ryd op, når det er nødvendigt**

Hvis man ved, at man ikke kan undgå at svine på vejen med mudder, staldgødning eller gylle i en grad, der generer, så bør alle sætte advarselsskilte op. Det er ligeledes vigtigt, at man rydder op bagefter, hvis man ikke har kunnet undgå at tilsvine en vej. På med kosten eller skovlen den samme dag og få ryddet op. Det giver respekt hos naboer og forbipasserende.

*Chefrådgiver Flemming Hedegaard  
Byggeri & Teknik I/S, Herning*

### Onsdag den 26. januar 2011.

39 friske LandboUngdommer var til en rigtig hyggelig og spændende aften hos Redningsringen i Lemvig. Vi fik et godt indblik i, hvad de laver til hverdag. Spørgelysten var stor, og vi fik mange gode forklarende svar.

Det er fedt at få lov til at arrangere sådanne aftener med mange deltagere, og derfor er vi klar til at gøre det igen. Sammenholdet er kendetegnet for LandboUngdommen i Lemvig.



### Onsdag den 9. februar 2011

Besøg hos Lemvig Biogas var på programmet. Vi blev 15 personer.

Lars viste os rundt på anlægget og fortalte en masse spændende ting, som os, der arbejder ved landbruget, kan bruge i hverdagen. I biogas er der helt sikkert en stor fremtid.

Vi havde en god aften.

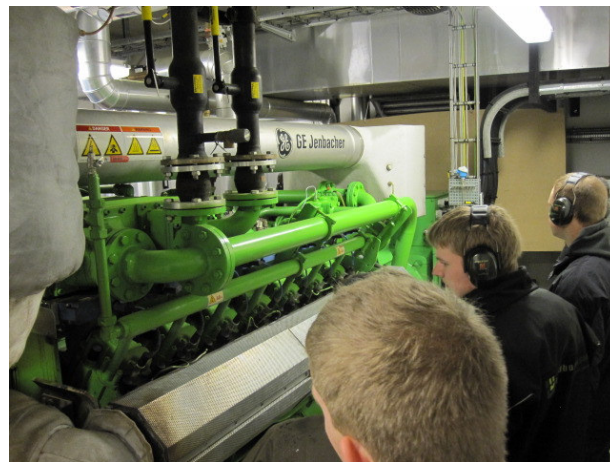

### Onsdag den 23. marts 2011

På årsmødet i Herning skal vi fremlægge det næste års aktiviteter.

Jurjen Hessels, en lokal mand, ønsker at stille op som næstformand i Region MidtVest LandboUngdom. Han arbejder til daglig som juniorkonsulent på Landboforeningen i Lemvig.

### Onsdag den 27. april 2011

Aftenens program byder på Galvanisering i Hvam. Mød frisk op og kom med ud at se stedet.

For yderligere information kontakt Henrik Birch på mobil 22377036.

### Fredag den 6. maj 2011

Turen går til Linde, hvor der skal køres på ATV crosser og alm. Crosser på en 23 km. lang bane.

Det bliver en rigtig sjov og hyggelig aften, hvor vi bare skal gi' den gas.

Der vil være en god og billig pris for alle medlemmer af LandboUngdom.

For yderligere information kontakt Anders Olesen mobil 41260652.

*Kim Thorsen  
LandboUngdom Lemvig*

## LeverandørService

---

**LeverandørService** er en betalingsordning, som automatisk kan overføre din betaling til Lemvigegnens Landboforening.

LeverandørService går i sin enkelthed ud på, at du giver Lemvigegnens Landboforening tilladelse til at trække det fakturerede beløb automatisk på din konto i dit pengeinstitut.

LeverandørService har fungeret i mange år og er en gennemprøvet og sikker betalingsform.

LeverandørService letter din hverdag og sparer dig for omkostninger.

Når du har tilmeldt dig, vil du som hidtil modtage en faktura fra Lemvigegnens Landboforening, men til forskel fra tidligere, vil der på FI-kortet være påtrykt: ”Opkræves via PBS LeverandørService.

Derudover kan nævnes følgende fordele ved LeverandørService:

- Du bevarer overblikket. Vi meddeler i forvejen, hvor meget der vil blive trukket på din konto. Du har altid mulighed for at standse en betaling, du ikke ønsker gennemført.
- Betalingen sker altid nøjagtig på forfaldsdagen. Du undgår rykkerskrivelser. Du sikrer dig mod at komme til at overskride betalingsfristen og sparer dermed renter.
- LeverandørService er naturligvis gratis. Der bliver ikke opkrævet gebyr for hævingen på din konto.
- Du er velkommen til at kontakte os for yderligere oplysninger.

*Lene Brixen  
bogholder*

### Tilmelding til LeverandørService

Undertegnede giver hermed tilladelse til, at betalinger til Lemvigegnens Landboforening sker via LeverandørService.

Navn

---

Adresse

---

Postnr.

By

---

Kundenr. / tlf.nr.

Dit eget cvr.nr.

---

Reg.nr.

Kontonr.

---

Dato

Underskrift

---

Det udfyldte skema afleveres til Landboforeningen

**Sundhed & Velvære**  
**Fokus på Honning og Humor**  
**onsdag 30.marts kl. 19.00**

**Aulum Fritidscenter**  
**Markedspladsen 10**  
**7490 Aulum**

- **Honningproducent Dora Byrresen** vil fortælle om de sundhedsfremmende funktioner hos honning.
- **Forbrugerkonsulent Agnete Støjberg** fortæller hvilke fremragende egenskaber honning har i madlavningen.
- **Lidt godt at spise**, hvor honning selvfølgelig indgår i retten.
- **”Kommunikation og Humor”** v/foredragsholder og tidl. bakkesangerinde Karen Marie Lillelund.



**Begrænset deltagerantal**

**Tilmelding: "Først til mølle princippet" senest 23. marts 2011**  
**tlf. 9611 1053 på hverdage kl. 8–15 til Agnete Støjberg [asa@noe.dk](mailto:asa@noe.dk)**

**GRATIS for medlemmer - Andre kr. 150**

**Arrangør:**

**familie & samfund**

*Region Midt-Vest*

Afsender  
Lemvigegnens  
Landboforening  
Industrivej 53  
7620 Lemvig

“A”



## Lemvigegnens Landboforening

**Industrivej 53, 7620 Lemvig  
Tlf. 9663 0544 Fax. 9663 0545**

**E-mail: [ll@lemvig-landbo.dk](mailto:ll@lemvig-landbo.dk)  
Hjemmeside: [www.lemvig-landbo.dk](http://www.lemvig-landbo.dk)**

**Mandag - torsdag 08.00 - 16.00  
Fredag 08.00 - 14.15**